福岡京築
URL http://www.ja-kei.or.jp

笑顔があふれるみんなの輪

Smile! けいちく

SMILE KEICHIKU
SMILE
JA FUKUOKA KEICHIKU

特集：第１回通常総代会開催

8
2014
Vol. 16

大きくなぁ～れ

このコーナーでは、0才～3才までのお子様を募集しています。どしどしご応募ください。
JA福岡京築総務企画部総務企画課
（広報担当：せぐち）0979-82-6535

じぃじ、ばぁばからのメッセージ
強く優しく
人の痛みが分かる女性に
成長するように願ってます。

行橋市矢留
山下 和夏（やました のどか）ちゃん（8ヶ月）

にぃにからのメッセージ
いつもヤラレてばかりだけど、
ずっと仲良し兄妹で
いようね！

豊前市八屋
山本 澪央（やまもと みお）ちゃん（1）

ベターホームのお料理教室

今月のRECIPE

オクラとトマトの煮びたし

調理時間 15分
※冷やす時間は除く

◉材 料（2人分）

オクラ……1袋（100g）
トマト……1個（150g）
削りかつお（パック）……1/2袋

A
- だし……100ml
- しょうゆ……大さじ1/2
- みりん……大さじ1
- 塩……小さじ1/8

◉作り方（1人分41kcal）

(1) オクラはがくを削り、塩少々（材料外）を擦り付けます。
(2) 鍋に湯を沸かし、トマトを湯むきします。続けて同じ湯でオクラをさっとゆでます。
(3) トマトとオクラを一口大に切ります。
(4) Aを鍋に合わせて火にかけます。煮立ったら、オクラ、トマトを加えて、すぐに火を止めます。粗熱が取れたら冷蔵庫で冷やします。
(5) 器に盛り、削りかつおを散らします。

JAのお知らせ　平成26年度 京築農業塾 第2期受講生募集中

応募締切 平成26年 8月18日（月）

農業への理解を深め、将来の就農に役立てていただくために就農に意欲のある方や農業に興味のある人を支援する「京築農業塾」を開講します。

受講資格

①豊築講座（豊前市、築上町、上毛町、吉富町）・みやこ講座（行橋市、みやこ町、苅田町）に在住もしくは、同管内で農業研修や就農を希望する方。
②農業に興味を持ち、農業基礎知識の習得に意欲のある方。
③年齢が概ね65歳までの方

講座内容　野菜及び花き、果樹等の基礎的な栽培について講義と実習を通じて学ぶ。

開催期間　平成26年8月～平成27年3月まで　約8ヵ月間
（講義や現場実習を含め約10回程度）

開催場所　豊築講座：ＪＡ総務・金融本店（豊前市）及び現地実習ほ場
みやこ講座：ＪＡ営農・経済本部（行橋市）及び現地実習ほ場

定　員　40名程度（豊築講座20名、みやこ講座20名）

お申込みについては、
最寄りのアグリセンターまで

講座費用
10,000円（資料・資材代含む）

お問い合わせ
最寄りのアグリセンターまたは、
営農部営農企画課
TEL0930-24-2961
（担当：植田・西野）

今月の表紙

平成26年 新嘗祭献穀御田植祭

5月10日の播種祭に続き、豊前地区良質米生産支援協議会が主催する平成26年新嘗祭献穀御田植祭が6月15日、豊前市川内にある献穀田で執り行われました。

これは、皇居で行われる新嘗祭に献上するコメ(品種:元気つくし)やアワ(品種:陸栄)の苗を植えるもの。

祝詞奏上や斎田清祓の儀などの神事が進められ、御田植の儀で地域の小、中、高校生6人の早乙女や関係者が一列に並び、昔ながらに水田に張られた田植え綱にそって「元気つくし」の苗を手植えしました。

また、水田横のほ場に場所を移し、「陸栄」の苗を植えました。

秋の収穫時期には、抜穂祭が行われる予定です。

(撮影:平成26年6月15日)

INDEX

03 特集 第1回通常総代会開催
06 わが街NEWS
10 営農ワンポイント
11 健康百科
四季の花づくり
12 あなたもチャレンジ!家庭菜園
13 JAからのお知らせ
15 クロスワードパズル
あとがき
16 大きくなぁ~れ
お料理教室

「人づくり」「ものづくり」「ファンづくり」「地域づくり」
4つの基本計画を策定

第1回通常総代会開催

とき 平成26年6月24日(火) 午前9時30分~

ところ JA福岡京築 営農・経済本部大ホール

JA福岡京築第1回通常総代会が6月24日(火)に行橋市西宮市のJA営農・経済本部大ホールで開かれました。

当日は、総代558人(本人出席339人、委任状による出席9人、書面議決210人)の出席をいただきました。

総代会では、議長に築城地区の内藤道夫氏を選出し、平成25年度事業報告、平成26年度事業計画、役員選任についてなど、全8号議案が慎重に審議され、全ての議案が原案通りに可決・承認されました。

また、総代会決議事項の処理状況についての報告やTPP交渉における国会決議の実現と基本農政の確立に向けた特別宣言及び農業・農協改革に関する特別宣言が行われました。

その後、第8号議案の役員選任の可決・承認を受け、総代会終了後に開かれた理事会及び監事会において、代表理事組合長に蛭崎正徳氏、代表理事副組合長に時本数章氏、代表理事専務に中敏文氏、金融担当常務に西元博吉氏、営農経済担当常務に前田祐文氏、代表常勤監事に鬼頭嘉行氏が選任されました。

平成26年度事業計画(基本方針より抜粋)

地域農業生産額及び組合員の農業所得の増大を図るため、「「農」を育む活動を通じ、元気と笑顔あふれる京築農業を創造します」を基本目標と定め、

(1) 「農」をつなぐ、将来を担う「人づくり」
(2) 「農」に夢をもつ、信頼される「ものづくり」
(3) 「農」を接点にする、新たな「ファンづくり」
(4) 「農」を発信する、豊な「地域づくり」

以上4つの基本計画を策定しました。
本年より5ヶ年間の第1次京築地域農業振興計画達成に向け、全役職員一体となり取組みを致します。

出資配当金について

出資配当金については、年1%で算出し、6月27日に貯金口座に振込いたしました。
ただし、平成25年度中に加入または増資された組合員の方につきましては、月割計算で支払いさせていただいています。
(出資配当金については、源泉徴収させていただいています。)

総代会議案

第1号議案	平成25年度事業報告、貸借対照表、損益計算書、剰余金処分案、注記表及び附属明細書について
第2号議案	平成26年度事業計画及び関連事項について
第3号議案	平成26年度理事報酬について
第4号議案	平成26年度監事報酬について
第5号議案	理事の退職慰労金について
第6号議案	監事の退職慰労金について
第7号議案	定款の一部変更について
第8号議案	役員選任について
報告事項	総代会決議事項の処理状況について
特別宣言	TPP交渉における国会決議の実現と基本農政の確立に向けた特別宣言について
特別宣言	農業・農協改革に関する特別宣言について

次ページより ★今月のあなたの運勢 by モナ・カサンドラ

就任のあいさつ

代表理事組合長　蛭﨑　正徳

暑い毎日でございます。新役員を代表して、あいさつをさせていただきます。組合員の皆様には、益々ご清栄のこととお慶び申し上げますとともに、農協事業に対する暖かいご支援ご協力に深く感謝申し上げます。

ＪＡ福岡京築が誕生して１年余、今般第１回通常総代会・理事会において代表理事組合長の選任をいただきました。古希を迎え躊躇しましたが県等の経験を生かし、利他の心で務めますのでよろしくお願いいたします。

安倍政権が発足１年半余、「アベノミクス第１・第２の矢」効果で景気は回復基調にあるとの判断ですが、この地域にはまだ実感がなく、都市と農村、産業間、所得の格差と二極化が進んでいます。さらに「第３の矢」の成長戦略では、医療・雇用・農業に風穴を開けるといわれています。

このような戦後最大の農政・農協改革という大転換の波の下、農業・農協のあり方につきましては、しっかりと農家・組合員の利を増進することを目指し、ＪＡ自らの改革と関係団体の協力で「いのちき」の出来る農業の発展を図りたいと思います。

現在、県・市町・関係団体の協力で策定した「第１次京築地域農業振興計画」に沿って事業実施に取り組みはじめたところです。

昔から、「豊の国」と謂れ緑なす郷土、山の幸・里の幸・海の幸に恵まれた素晴らしい地域であります。地元農産品の特産化・ブランド化を図り、他産地に負けない競争力強化を目指します。

協同の「協」は力を三つ合わせています、「組合員良し・農協良し・地域良し」、力を合わせて、三方良しで事業運営をしてお役に立つよう頑張りますので皆様のお力添えを切にお願いいたします。

結びに、豊穣の秋と皆さんのご健勝ご安寧を祈念いたします。

新役員紹介

※理事会座席順

【　】内は地区・組織の名称

（　）内は専門委員会名

営農経済担当常務
【学識経験】
前田　祐文

金融担当常務
【学識経験】
西元　博吉

代表理事専務
【学識経験】
中　敏文

代表理事副組合長
【豊津・勝山地区】
時本　数章

理事【豊前地区】
（総務専門委員会）
鈴木　正博

理事【行橋地区】
（総務専門委員会）
富田　和重

理事【築上東部地区】
（金融専門委員会）
奥家　信弘

理事【行橋地区】
（総務専門委員会）
嶋田　一義

理事【犀川地区】
（金融専門委員会）
加来　博文

理事【豊前地区】
（営農経済専門委員会）
松本　克己

理事【犀川地区】
（営農経済専門委員会）
木本　一幸

理事【築上東部地区】
（総務専門委員会）
宮本　健一

理事【行橋地区】
（営農経済専門委員会）
丸塚　芳彦

理事【椎田地区】
（営農経済専門員会）
中江　勝利

理事【苅田地区】
（金融専門委員会）
山内　均

理事【築上東部地区】
（営農経済専門委員会）
安元　慶彦

理事【苅田地区】
（総務専門委員会）
尾形　均

理事【豊前地区】
（金融専門員会）
楠原　重雄

理事【行橋地区】
（金融専門委員会）
森渕　學

理事【築城地区】
（総務専門委員会）
池尾　允二郎

理事【豊津・勝山地区】
（営農経済専門委員会）
嶋田　光雄

理事【築城地区】
（金融専門員会）
後藤　聖四郎

理事【豊津・勝山地区】
（総務専門委員会）
福森　猛

理事【女性部代表】
（金融専門員会）
福田　正子

理事【女性部代表】
（営農経済専門委員会）
山下　成子

理事【青壮年部代表】
（営農経済専門員会）
吉田　俊明

理事【豊前地区】
（総務専門委員会）
久保田　茂

員外監事
【みやこ地区】
久松　雅治

員外監事
【豊築地区】
篠田　延哉

監事
【みやこ地区】
田中　厚一

監事
【豊築地区】
奥　正巳

代表常勤監事
【学識経験】
鬼頭　嘉行

6/3 稲作について勉強

当JA青壮年部豊津支部(白川喜作支部長)は、豊津小学校で稲作授業を開き、5年生児童41人が学びました。

あぐりキッズスクールの一環として同支部が行っているもので、授業では㈲豊津町営農生産組合の飯本秀夫代表取締役社長を講師に迎え、収穫までの過程などを説明。

児童は、授業をしっかりと聞きながらメモを取り、最後の質疑応答では多くの質問があがっていました。

同支部では、「稲作授業」に続き「田植え」「虫見会」「稲刈り」「しめ縄作り」「餅つき」といった年間スケジュールを立てており、今後、児童は米づくりについてしっかりと学んでいきます。

6/6 大きく育てと願いを込めて…

豊前市の名産のひとつ「三毛門カボチャ」を後世に伝えようと、三毛門南瓜保存会が協力して、三毛門小学校3年生児童46人が三毛門カボチャの定植作業に汗を流しました。

三毛門カボチャは、昭和天皇即位のおりに大嘗祭(だいじょうさい)のお供え物として献上された歴史があり、今回、児童が定植する苗は、5月1日に同校で種をまき育てたもので約70本を準備。

児童は、4aほどのほ場に生長した苗を保存会のメンバーの指導のもと、大きく育てと願いを込めて丁寧に定植しました。

6/14 初夏の味覚を楽しんで…

特産品のひとつであるスイートコーンを多くの人に知ってもらおうと、当JAの直売所やふれあい市でスイートコーンフェアを開きました。

当日は、電子レンジで調理したスイートコーンを食べやすい大きさにカットして試食用に準備。

試食した人は「とても甘い」と初夏の味覚を堪能。

しっかりと吟味しながら購入していました。

6/17 直売所部会が設立

当JA直売所部会設立総代会がJA営農・経済本部で開かれました。

総代会には、1111人(本人出席67人、委任状による出席40人)が出席し、提出された全ての議案が可決・承認されました。

これにより、直売所部会が設立し、部会長に丸塚芳彦氏が選任されました。

「総代会で選任された新役員一丸となって部会の活動が発展していくよう努め、9つあるJAの直売所が改善されながら、県内一の販売力を持つ直売所を目指して、気持ちをひとつに生産・販売に取り組んでいきましょう」と丸塚部会長は就任のあいさつを述べました。

6/18 市町に要請書を提出

当JA、福岡県農政連(福岡みやこ支部・椎田支部・豊前支部)、女性部、青壮年部はJA管内の市町に「新農政における農協の役割に関する要請書」を提出しました。

これは、5月14日に国の規制改革会議、農業ワーキング・グループが「農業改革に関する意見」を発表したことを受け、信用事業の移管、共済事業の代理店化、准組合員への新たな利用制限の導入、全農の株式会社化、中央会制度の廃止などが盛り込まれた内容は、組織の理念や組合員の意思、経営・事業の実態とはかけ離れており、JAグループの解体に繋がるとして受け入れられず、6月下旬に改定を予定している「農林水産業・地域の活力創造プラン」に、現場の意見を反映するよう政府や与党国会議員等に強く働きかけてもらうと要請するもの。

蛭崎副組合長、時本専務(総務金融担当)、椎野専務(営農経済担当)は、豊前市役所を訪れ5項目の内容を明記した要請書を後藤元秀市長に手渡しました。

6/18 (農)唐原北営農組合が全農会長賞を受賞

第42回全国豆類経営改善共励会の(大豆集団の部)で、上毛町の「農事組合法人唐原北営農組合(村上正弘代表理事)」が全国農業協同組合連合会会長賞を受賞されました。

この全国豆類経営改善共励会とは、全国豆類(大豆、小豆・いんげん、落花生など)の高付加価値化や栽培技術の向上などを目的に実施されており、全国から138点(大豆集団の部は54点)の出品の中から、技術の改善や高品質大豆生産などの取り組みが高い評価を受け、今回の受賞となりました。

6/19 京築産米の購入者プレゼント抽選会

京築産米の拡販と知名度アップを図ろうと実施したキャンペーン抽選会が、JA営農・経済本部で行われました。

このキャンペーンは、4月1日から5月31日までの期間中に福岡県内の指定スーパーで「棚田米夢つくし・元気つくし」「みやこの米ヒノヒカリ」を購入した人へ特産品のスイートコーンをプレゼント。

80通の応募の中から、抽選で20人が選ばれ賞品を発送しました。

また、応募ハガキには感想も記入されており「とても美味しくて、産地・銘柄等安心して頂いています」などの声が寄せられました。

6/25 常勤役員訓示式

6月24日の第1回通常総代会及び理事会、監事会での選任を受けて新体制が発足したことにともない、常勤役員訓示式が開かれ、47人が出席しました。

訓示式では、蛭崎組合長、時本副組合長からの訓示や常勤役員の紹介があり、「所得を増やすための農業の振興、多くの人の全ての生活を豊にするための提案型の事業推進、一人一人の専門性を高めた組織づくり、この3つの大きな柱について再度見つめ直し、今後も取り組んでもらいたい」と蛭崎組合長は訓示を述べました。

6/26 今年も甘い香りが届きました

平成26年産のモモの出荷がスタートし、甘い香りを届けています。

「白川白鳳」よりスタートし、品種を変えながら8月中旬から下旬まで出荷されます。

当JA新田原果樹部会は出荷スタートに併せて、仲津アグリセンター横にある集荷場でモモの査定会を開き、部会員から持ち込まれたモモの甘い香りが集荷場を包み込みました。

6/27 真如寺チームが優勝

健康づくりと会員相互の親睦を深めようと、当JA年金友の会は、築上町築城にある屋内ゲートボール場「すばーく築城」で第2回ゲートボール大会を開きました。

大会には、13チーム73人が参加。優勝を目指してチーム一丸となり、白熱した試合が繰り広げられました。

大会の結果は次のとおりです。

優　勝　**真如寺チーム**（写真）（椎田地区）
準優勝　**行橋中央チーム**（行橋北地区）
第3位　**別府チーム**（築城地区）
第4位　**勝山チーム**（みやこ北地区）

7/3 みやこ地区に続き 豊築地区が開講

当JAは、上毛町八ツ並にあるげんきの杜で女性講座（豊築地区）の開講式を開きました。

開講式では、前田営農経済担当常務があいさつを述べた後、担当者が講座に関する内容などを説明。

その後、第1講の料理教室を開き、地域で食育活動などに取り組むフードコーディネーターの山本愛香さんとアシスタントの松下美奈子さんを迎え、受講生は地場産の野菜をたっぷり使った4品の料理に挑戦。

三角巾とエプロン姿に身を包んだ受講生は、講師の指導とレシピをしっかりと確認しながら料理を作り上げ、全員で完成した料理の試食を行いました。

7/8 地元特産品で食育授業

当JA新田原果樹部会（鞘野正明総合部会長）は、地元特産「いちじく」の食育授業を行橋市立仲津小学校で開き、3年生児童57人が学びました。

新田原果樹産地の歴史や特産品であるイチジク（蓬莱柿）の栽培についての学習やジャム作りを体験してもらうことで、くだものと地域への関心を高めてもらおうというもの。

児童は、鞘野総合部会長から果樹産地の歴史やイチジク栽培についての説明を受けた後、イチジクを試食しました。

その後、同部会婦人部（福富節子部長）の指導のもと、児童は6グループに分かれてジャム作りを体験。

完成したジャムは、学校給食で全校児童に振舞われます。

6月12日 三毛門小学校5年生

6月11日 久保小学校5年生

6月19日 コスモス保育園

6月17日 合岩小学校5年生

6月13日 千東小学校5年生

6月23日 西吉富小学校5年生

6月20日 祓郷小学校5年生

6月19日 はらいごう保育園

珍発見!! シリーズ 生えると「ころ」間違っていますよ

築上町で変わったキュウリが収穫され、話題となりました。

同町広末の久保直人さんが自宅の畑で栽培しているキュウリで、6月5日に収穫したもの。

キュウリの実の部分から葉っぱが生えてきており、今まで見たことのないキュウリに久保さんも驚いて写真を撮ったそうです。

◉総会開催

6月25日　いちじく専門部　部長＝山本 信秋 氏
7月3日　青壮年部　部長＝築別 修一 氏

えいのう営農ワンポイント

京築普及指導センター TEL0930-23-4215

今から播く花 ナデシコ

✻F1初恋

✻F1新緋車

① 作型

作型＼月	7	8	9	10	11	12	1	2	3	4	5	6
施設栽培	●	●				■	■	■	■	■	■	
露地栽培			●	●					■	■	■	

●:播種 ●:定植 ■:収穫

② 品種

切り花用品種（高性種）と花壇用品種（わい性種）がありますが、ここでは切り花用品種について紹介します。

○赤系品種：脚光（きゃっこう）、新緋車（しんひぐるま）

○白～ピンク：F1初恋（花色が白からピンクに咲き変わる品種）

○白、ピンク：ミーティアシリーズ、フォトンシリーズ

以上の品種は四季咲き性の強い品種ですので、施設栽培では年末～春まで収穫できます。

その他季咲き品種では3～5月に開花する品種があります（品種名省略）。

③ 栽培条件

土壌は砂質土から粘質土までと広く栽培可能です。日当たりが良く、排水の良い乾燥気味の場所が良いです。

④ 栽培管理

(1)播種・育苗

発芽適温は18～20℃ですので、高温期の播種は発芽まで納屋等の日陰又は寒冷紗下で管理します。播種には128～200穴のセルトレイを使用し、覆土は種子が隠れる程度とし、灌水は細目のジョロで丁寧に行います。発芽までの日数は7～10日程度で、発芽後は灌水回数をやや控えます。

(2)定植ほ場の準備

定植の2週間以上前に1a当たり完熟堆肥200kgを施用し、石灰質資材で土壌pHを6.0～6.5に調整しておきます。基肥は植付け7日前までに各成分で1a当たりチッソ1.5kg、リン酸2kg、カリ2kg程度を施用しておきます。また、雑草防止のためマルチを張っておきます。

(3)定植

定植適期の苗の大きさは5節葉程度で、施設栽培は床幅90cmに2条×15cm間隔、露地栽培では風通しを良くして病気を防ぐため、床幅90cmに2条×20cm間隔で植え付けます。植え方は苗が倒れない程度の浅植えとし、定植後、細目のジョロで丁寧に灌水します。

また、倒伏防止対策として15cm×6目程度のフラワーネットを1段張っておきます。

(4)追肥

栽培期間が長いので葉色や生育を見ながら液肥を適宜施用します。

(5)病害虫

病害虫の発生は比較的少ないですが、育苗時の立枯病、生育期間中の褐斑病、アブラムシ類等に注意が必要です。

（担当：花き畜産係）

健康百科

子どものプール熱に注意

佐久総合病院名誉院長●松島松翠

「プール熱」とは、子どもが夏場のプールで感染することが多いので、この名が付いています。医学的には「咽頭結膜熱」と呼ばれ、必ずしもプールからだけの感染だけに限りません。飛沫（ひまつ）感染（患者のくしゃみなどによる、また空中に漂っている菌による感染）や、接触感染（手指を介した感染、タオルなどを共用したことによる感染）などにより、広く感染します。

原因菌はアデノウイルスで、代表的な症状としては、咽頭炎（喉の腫れや痛み）、結膜炎（目の充血、目やに）、高熱（38～40度近い発熱）の三つがあります。潜伏期間は5～7日で、まず高熱で発症し、その後、喉の症状と目の症状の両方が現れます。発熱は4～5日続きます。

以上のような症状が起きたら、かかりつけの小児科を受診します。鼻汁、唾液、喀痰（かくたん）、ふん便、喉のぬぐい液などから、アデノウイルス抗原を検出するキットで診断ができます。アデノウイルスに対する特効薬はありませんので、治療はそれぞれの症状に対する対症療法が中心になります。高熱や咽頭痛のため水分不足になりがちなので、幼児は注意が必要です。学校保健安全法では、症状がなくなった後、2日を経過するまで登校禁止です。

予防としては、患者さんとの接触を避けること、流行時にはうがいや手洗いを励行することが大切です。また、治ってからしばらくの間は、便の中にウイルスが排せつされていますので、配膳前、食事前、排便後、おむつ取り替え後の手洗いの徹底が重要です。

プールへ入る前にはシャワーなどでお尻をよく洗うこと、タオルの貸し借りをやめることが大切です。

四季の花づくり

暑さの中、種まきには一工夫を

早川京子

真夏の日差しに当てられ、花壇の土から水分が急速に奪われていきます。午前中にたっぷり灌（かん）水をしておきましょう。それでも、日中には草花は葉を垂れる姿になりますが、夕方にはピンとしてきます。

10月咲きの菊は茎を伸ばし、日長が13時間以下になると花芽分化を始めますので、つぼみが顔を出すのに備えて、支柱を立てておきましょう。ただ、開花まで2カ月くらいありますので、追肥は8月末までやります。また、11月開花の大菊（鉢植え）は、支柱を立てる他、脇芽が伸びてくる時期ですので、一番上のつぼみ（心蕾＝しんらい）の下にできる脇芽3芽を取り除き、4番目の脇芽は心蕾の不測の事態に備えて、予備として残しておきます。

サルビア、ダリア、マリーゴールド、早く咲かせたコスモスなどは今月初めに、草丈を3分の1くらいに切り返しておきます。秋にもう一度良い花を咲かせてもらうためです。

デージー（ヒナギク）、パンジーは8月中にまけば、12月から花が咲きます。この種まきのころは気温が大変に高いのと、いずれも種子が細かいので、ちょっとした気配りをしてやりましょう。種まき床に上からじょうろなどで水を掛けると、流れたり跳ねたりし、さらに一塊になったり散逸してしまうので、種子を鉢にまいて、水を張った洗面器やたらいなどに漬けて、鉢底から水を吸わせましょう。

また、鉢は涼しい風通しの良い場所に置いて、発芽まで新聞紙を掛けて、直接雨が当たらないようにします。土が乾燥するようであれば、鉢底から灌水します。発芽したら新聞紙は取り、光が当たるようにします。苗が込み合うようになったら、根を大切に、丁寧に植え広げ、さらに込み合うようになったら、定植します。

ハクサイ よく締まった大球に育て上げるコツ

板木技術士事務所●板木利隆

立派に仕上がった結球ハクサイの球は、70～100枚の大小多くの葉から構成されています。多くの葉を、天候の変わりやすい夏から秋にかけての短い期間で育て上げるには、四つのポイントがあります。それは、まきどきの選定と、良い苗作り、元肥入れと植え付け初期の管理・追肥、病害虫の防除対策です。

(1)まきどき。早過ぎると暑さのための生育不良や病害発生など、遅れると花芽が分化し葉の枚数増加が止まるまでの日数不足(15度以下の気温で花芽が分化)から、球の肥大不良になってしまいます。種まきの最適期は品種による違いも若干あるので、種子の入手の際によく確かめて決めてください。

(2)苗作り。128穴のセルトレイを用いるのが便利です。育苗専用のピートモスを多く含んだ用土を、各穴に均一に詰め、軽く指先で押さえて確認し、セルの仕切りが見えるようにすり切り、たっぷり灌(かん)水してから種子を1穴当たり4～5粒まきます。ふるいで均一に覆土してもう一度軽く灌水し、新聞紙を2枚重ねて覆い、乾いたら上から灌水します。3～4日で発芽するので、遅れずに新聞紙を取り除き、晴天なら朝夕2回灌水し、育つにつれて間引き、1本立てにし、20日ほどで本葉3～4枚の苗に仕上げます。

(3)元肥入れと植え付けの初期管理・追肥。ハクサイは多肥を好むので、元肥には良質の完熟堆肥と有機配合、油かす、化成肥料を多めに施します。ハクサイの根系は浅く広く分布する性質があるので、元肥はベッド全面にばらまき、20cmの深さによく耕し込むのが合理的です。

苗は1カ所に2株植え付けましょう。残暑や強い風雨のとき、1本植えよりも初期生育が順調に進み、害虫の被害などによる欠株も生じにくいからです。活着し、本葉7～8枚になり競合してきたら生育の良い方1本を残して、他ははさみで切り取ります。

追肥は植え付け2週間後に第1回目を、その後半月に1回ぐらい施し、どんどん生育を促します。結球開始のころには畑全面がハクサイ葉で覆われ、地面が見えなくなるぐらいの生育ぶりにしたいものです。

(4)病害虫の防除。苗床のころからアブラムシ、コナガの幼虫、ヨトウムシなどにやられやすいので、早期発見に努め、薬剤散布を行いましょう。育苗時から定植後しばらくの間は、べた掛け資材、防虫ネットなどの被覆による飛来回避も有効な手段です。

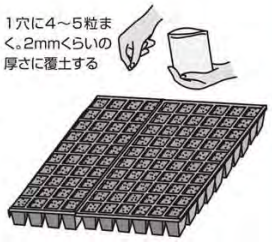

128穴のセルトレイが便利。用土は育苗専用を使う

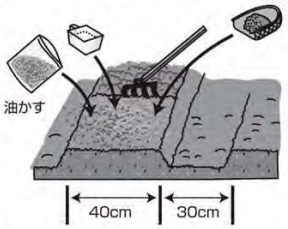

1株にした後で株元がぐらつかないように少し土を寄せる

お盆の準備はJAで決まり!! JA直売所・ふれあい市の盆営業のご案内

店舗名	営業時間	店休日
延永直売所 TEL0930-25-3017	7時30分～17時30分	15日(金)・16日(土)
今川直売所 TEL0930-24-2442	7時30分～17時00分	15日(金)・16日(土)
今井直売所 TEL0930-22-8057	7時00分～18時00分	休まず営業
苅田直売所 TEL093-436-1040	8時30分～17時30分	休まず営業
採れたて市場勝山店 TEL0930-32-2931	8時00分～19時00分	休まず営業
築城ふれあい市 TEL0930-52-0222	7時00分～18時00分	休まず営業
椎田ふれあい市 TEL0930-56-2271	7時30分～19時00分	休まず営業
豊前ふれあい市場 TEL0979-82-8783	7時00分～19時00分	休まず営業
築東ふれあい市 TEL0979-25-3570	7時00分～18時00分	休まず営業

秋の農繁期対応2014

土・日・祝祭日は休まず営業いたします。

農機センター	対応期間
みやこ農機センター TEL0930-23-4184	9月6日(土)～10月5日(日)
勝山農機センター TEL0930-32-3908	9月6日(土)～10月5日(日)
豊築西部農機センター TEL0930-52-2897	8月23日(土)～10月13日(月)
豊築東部農機センター TEL0979-83-2115	9月6日(土)～10月19日(日)

アグリセンター	対応期間
行橋・苅田アグリセンター TEL0930-24-2583	9月6日(土)～10月5日(日)
仲津アグリセンター TEL0930-22-1056	9月6日(土)～10月5日(日)
豊津アグリセンター TEL0930-33-5713	9月13日(土)～10月5日(日)
犀川アグリセンター TEL0930-42-2584	9月6日(土)～10月5日(日)
勝山アグリセンター TEL0930-32-2612	通常営業
築城アグリセンター TEL0930-52-0009	8月23日(土)～10月4日(土)
椎田アグリセンター TEL0930-56-2271	8月23日(土)～10月4日(土)
豊前アグリセンター TEL0979-82-8722	通常営業
築東アグリセンター TEL0979-72-4224	11月8日(土)～11月23日(日)

※なお、JA-SSおよびLPガスセンターは通常営業となっています。

JAからのお知らせ

ガス給湯器に取り替えませんか？

お湯に関するこんなお悩みすべて解決します！！

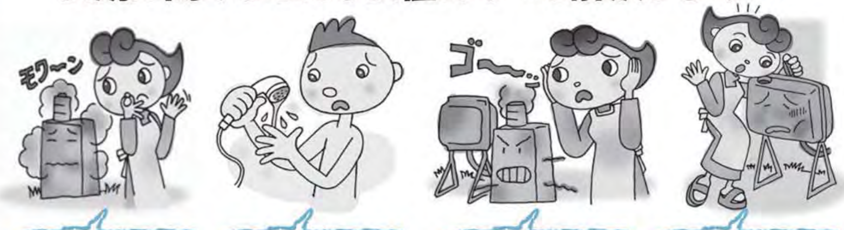

ニオイが気になる！ / お湯の出が悪い！ / 音がうるさい！ / 給油が面倒！

みやこ LP ガスセンター　TEL 0930-23-3755

豊築 LP ガスセンター　TEL 0979-82-7222

キッズ&夏祭り

【日 時】平成26年**8月8日**(金)
17:00～20:00

【場 所】JA豊津支店駐車場
（京都郡みやこ町国分231番地）

【主催】豊津支店・豊津アグリセンター・女性部豊津支部・青壮年部豊津支部

イベント内容

★ちびっこにはポン菓子を無料配布♪

★かき氷・フライドポテト・フライドチキン・焼きそば・焼き鳥ほか色々もりだくさん♪

★金魚すくい、ヨーヨー釣りもできるよ♪

★地元産の新鮮野菜を販売♪

【お問い合わせ】
経済部くらし応援課　TEL 0930-24-2613

農協観光&JA福岡京築 おすすめ旅行

ＪＡ福岡京築 年金友の会リフレッシュ旅行

長崎軍艦島と平戸温泉　2日間

旅の特典：参加者全員にお土産付

1班 10月7日(火)～8日(水)（1班…みやこ地区各支店）

2班 10月9日(木)～10日(金)（2班…豊築地区各支店）

※ＪＡ職員が同行し旅のお世話をします。

大好評につき追加募集

ＪＡ福岡京築 特選の旅
≪JA支店発着≫

感動がこだまする！雲上の別天地へ

ベストシーズンに行く
絶景の立山黒部アルペンルートと
黒田官兵衛ゆかりの地　3日間

9月24日(水)～9月26日(金)

シンガポール航空利用　大好評！募集中

神々が宿る癒しの楽園 バリ島　5日間
宿泊先：メリア バリ ヴィラズ&スパリゾート

9月3日(水)～7日(日)　≪福岡空港発着≫

飛鳥Ⅱで航く 秋の丹後路クルーズ　3日間

11月4日(火)～6日(木)　≪博多中央埠頭発着≫

クロスワードパズル

クロスワードを解いて、A→Dの2重ワクの文字を順に並べてできた言葉が答えです。

1	6	8	■	14		20
2 (B)			11		■	
3		■	12	(A)	18	
■	7	9	■	15		■
4		(D)	13	■	19	21
	■	10		16		(C)
5			■	17		

■タテのカギ

① 暑い日には冷ややっこにするとおいしい
④ クラブを使ってカップインを目指します
⑥「10時に駅前で」と――の約束をした
⑧ 雨水はこれを通って屋根から地面へ
⑨ 時計の文字盤を12時間で一回り
⑪ 謝ることを「――を入れる」ともいいます
⑬ 目で見える範囲のこと
⑭ 豪雨や強風をもたらす熱帯低気圧
⑯ 手紙を数えるときに使う言葉
⑱ 押し入れの上の棚
⑳ 輪島塗や春慶塗などの塗り物のこと
㉑ だしを取るのに用いる小魚の干物

■ヨコのカギ

① リコピンの豊富な赤い夏野菜
② 近親者だけで慶事を喜び祝うこと
③ ミとソの間
④ 作曲家などが音符を書き込む紙
⑤ 寝るときに敷いたり、体の上に掛けたり
⑦ イカの――を抜いて下ごしらえ
⑩ 人に驚かされると止まるかも
⑫ 厚めに切った牛肉を焼いた料理
⑭ 少年よ――を抱け
⑮ 金――、恋愛――、何を占いましょう？
⑰ 目からポロリと落ちることも
⑲ 波間にぷかぷか浮かぶ目印

応募方法

クロスワードの答え、その他必要事項を記入しご応募下さい。

郵便はがき　828-0061
豊前市大字荒堀500番地
ＪＡ福岡京築
総務企画部総務企画課 行

○クロスワードの答え
○住所
○氏名（ふりがな）
○年齢
本誌に対するご感想・ご意見（その他なんでも結構です。）

【締め切り】8月20日(水)（必着）
【問い合わせ】0979(82)6535

皆様から寄せられた出来事・話題等は本誌で紹介させていただくことがありますので、ご了承ください。また、ご応募いただいた個人情報につきましては、賞品の抽選及び結果発表、賞品の発送等に利用させていただきます。

6月号の正解は「ズッキーニ」でした。当選者にはＪＡ商品券（1,000円分）をプレゼント！

テ	ニ	ス	■	ツ	ボ	ミ
■	ツ	ウ	カ	■	ウ	ズ
ス	キ	■	タ	マ	シ	イ
ロ	■	ヨ	ツ	ト	■	ラ
バ	リ	ウ	ム	■	ス	ズ
キ	ボ	■	リ	ク	ロ	■
ア	ン	ズ	■	チ	ー	ズ

★6月号当選者（応募総数78通）

苅田町　諏訪　恵子さん
行橋市　末松アヤミさん
みやこ町　中村志保子さん
築上町　井手口敞紀さん
豊前市　義間　秀子さん
吉富町　太田　敏幸さん

JAデータ（6月末）

- 貯金高……1490億9427万円
- 貸出金……161億7891万円
- 共済保有高……5977億2804万円
- 販売品販売高……10億5731万円
- 購買品供給高……13億0284万円
- 出資金……29億3358万円
- 組合員数 正……14,759人
  - 准……11,893人
  - 計……26,652人
- 職員数……512人（うち正職員319人）

第3回理事会報告（平成26年6月24日開催）

◉ 議　案

第1号議案　組合長の選任について
第2号議案　副組合長の選任について
第3号議案　専務理事の選任について
第4号議案　常務理事の選任及び職務の分担について
第5号議案　代表理事の選任について
第6号議案　理事会の招集権及び議長の代理順位について
第7号議案　個人情報保護統括管理者及び情報セキュリティ統括管理者について
第8号議案　借入金の最高限度について
第9号議案　平成26年度貸付金利率の最高限度について
第10号議案　平成26年度信用供与の最高限度について
第11号議案　理事報酬の支給額及び支給方法について
第12号議案　理事の退職慰労金の決定について
第13号議案　行政庁に提出する業務報告書について

◉ 協議事項　3件

◉ 報告事項　4件　以上の件、審議されました。

あとがき

今月号の表紙でも紹介しましたが、ＪＡ管内の豊前市で新嘗祭献穀の行事が執り行われています。

播種祭・御田植祭と終わり、実りの秋を迎える頃、いよいよ収穫です。

貴重な機会にめぐり合えたことに感謝し、最後までしっかりと取材させていただきたいと思います。

（せぐち）

京築地域就農・就業相談会

新しく農業を始めたい人、農業法人等へ就業を希望したい人や農業に興味のある方など、各種相談に応じます。
是非、この機会に相談に来られませんか？
来所の折には、事前予約をお願いします。

相 談 日 ／ 平成26年8月13日(水)・14日(木) 2日間
時　　間 ／ 午前10時から午後4時まで
場　　所 ／ 行橋農林事務所京築普及指導センター（福岡県行橋総合庁舎内）
住所：行橋市中央1丁目2-1

【お問い合わせ】TEL 0930-23-4215 京築普及指導センター（担当：岩田、小野）